Commune

Police municipale

Culture

Nouvelle activité

Associations

État-civil

Sport

Vannes agglo

Expression libre

N° 6

Octobre

2014

Mairie :

02 97 42 12 52

Courriel :

mairie@surzur.fr

Site internet :

www.surzur.fr

Du 12 au 18 octobre : la Semaine bleue

La Semaine bleue s'est achevée samedi 18, sur les rythmes envoûtants de la musette et de la java, qui a rendu à chacun les jambes de ses vingt ans. Elle avait commencé par **le traditionnel repas des aînés** le dimanche midi précédent. **Patrick LE JALLÉ et ses trois aides ont fait l'unanimité en préparant un repas parfaitement réussi, (et quel dessert !)** pour quelque 165 convives servis, comme de coutume, par les élus et des membres du CCAS. Tout au long de la semaine, des animations, **aussi intéressantes les unes que les autres**, ont brillamment illustré le thème de cette année : **créatifs et citoyens à tout âge**. Ce fut aussi, pour Surzur, **une belle occasion d'accueillir** des participants de La Trinité-Surzur, de Le Tour-du-Parc, de Saint-Armel, de Noyalo et de Le Hézo.

Dimanche 12 : hommage à la doyenne de la fête

Vendredi 17 : Jeux de société

L'huître et le cidre : deux fleurons du patrimoine économique surzurois

L'Assemblée nationale a adopté en juillet 2014 un amendement intégrant les cidres et les poirés au « **patrimoine culturel, gastronomique et paysager de la France** ». Aussi, cette année, la commune de Surzur a souhaité mettre en valeur son patrimoine économique. **Lors de la journée du Patrimoine** du 21 septembre, une balade a permis aux participants de **redécouvrir deux fleurons de l'activité économique surzuroise : l'huître et le cidre**.

La géographie de la commune, à l'entrée de la presqu'île de Rhuys, présente une façade maritime importante. Sept ostréiculteurs y exercent actuellement leur activité dans des parcs d'élevage le long du bassin versant de la rivière de Pénerf, à Pentès ou Port-Groix et dans le golfe. **Le métier attire toujours et les ostréiculteurs n'hésitent pas à ouvrir leurs exploitations, à expliquer leur métier et les modes d'élevage, du naissain à l'assiette**. « *La qualité des eaux est essentielle pour réduire la mortalité que l'on constate ces dernières années* » explique Olivier Julien, de Pentès. Chaque visite se termine par une dégustation comme il se doit. À noter qu'au mois d'août, les ostréiculteurs de Surzur animent une fête de l'huître lors d'un marché du jeudi soir avec un succès constant pour quelque 400 convives.
Non loin des parcs à huîtres se situe la cidrerie artisanale Nicol. Fondée en 1928, cette entreprise familiale produit un cidre bouché (brut, fruité et doux), un jus de pomme, non pasteurisé, sans conservateur, dans la plus pure tradition d'un savoir-faire hérité des anciens. On y apprécie aussi la Pommette et le crémant Royal Guillevic, estampillé label rouge. On ne compte plus les médailles et distinctions diverses de ces produits de qualité IGP*, obtenus, entre autres, au Salon de l'agriculture. La famille Nicol **a su faire évoluer l'entreprise pour s'adapter aux nouveaux goûts et exigences des consommateurs**. Elle a planté 15 hectares de vergers sur la propriété en sélectionnant des variétés de pommes locales. **Soucieuse de l'environnement**, l'entreprise fonctionne en circuit fermé **en recyclant ses déchets et son eau**. Pour mieux communiquer et promouvoir leurs produits, les artisans actuels, Jean-Michel et Didier vous accueillent volontiers à Kergenêt, pour une visite ou une dégustation dans leur boutique située sur l'exploitation. **L'huître et le cidre : un mariage qui réussit bien à Surzur** !
*Indication Géographique Protégée

Directrice de publication : Michèle NADEAU, Maire de Surzur
Membres de la Rédaction : Maurice LANGLOIS, Sylvain PICART, Josie LEFORT, Sandrine GAILLARD,
Patricia PERSE, Éric MAHÉ, André JUTIER, Christian LAMBERT, Gilbert LE NILLON, Maryvonne SOUDY, Agnès LIBERGE, Norbert LE PIRONNEC.

Commune

Inauguration du restaurant scolaire

Le **restaurant scolaire**, ouvert depuis mardi 2 septembre **a été inauguré par Michèle NADEAU**, Maire, **samedi 4 octobre** en présence d'élus et de personnalités.
D'une superficie de 800 m², il a été conçu par l'équipe d'architectes de l'agence François REGNIER de Rennes. C'est un **bâtiment basse consommation**, qui permet la préparation de 420 repas sur place. La cantine dispose de **170 places assises dédiées aux enfants de maternelles**, et d'**un self pour les primaires**, sur une base de 2,5 rotations avec 100 places assises.
Le restaurant dispose d'une **cuisine complète** de façon que le chef de cuisine, Patrick Le JALLÉ, et ses 3 aides cuisinières **élaborent tous les repas sur place**.
Cette réalisation a coûté 2 375 798 € financés par un emprunt sur 25 ans, et subventionnés par l'État à hauteur de 6 %.
Du fait de l'évolution démographique de la commune, d'environ 4% par an, la salle des fêtes, utilisée en cantine scolaire, était devenue trop exiguë. Michèle NADEAU a rappelé que l'attractivité de la commune est « *due à la proximité de Vannes, au dynamisme associatif et aux infrastructures créées en faveur de l'enfance et la jeunesse* ».
De 2 840 habitants et 304 enfants scolarisés dans les 2 écoles en 2000, la population atteint 3 932 habitants et 550 élèves cette année avec une perspective de 5 500 habitants dans les années 2020. Le préfet du département Jean-François SAVY a insisté sur **la nécessité d'un financement public provenant de l'État, même limité, pour faire aboutir ce genre de projet. Il a invité Michèle NADEAU à le rencontrer pour revoir les possibilités d'aide au budget d'une commune en plein développement démographique**.

ATELIERS TAP :

De nouveaux animateurs et de nouveaux savoirs !

Dix animateurs ont été recrutés pour la mise en œuvre des nouveaux rythmes scolaires. **Ils interviennent sur les différents temps d'accueil de l'enfant** : les ateliers TAP, l'accueil périscolaire (garderie), l'accueil de loisirs (vacances scolaires et mercredis) et sur le temps méridien (restauration et jeux de cours).
Lors des entretiens de recrutement, le choix de la municipalité s'est porté sur **l'élargissement du panel de compétences existant chez les animateurs**.
Parmi les animateurs nouvellement recrutés, 5 sont titulaires de diplômes professionnels de l'animation ou de l'enseignement : BPJEPS (Brevet professionnel de la jeunesse, de l'éducation populaire et du sport), master 2 métiers de l'enseignement et de l'éducation, maîtrise en sciences de l'éducation secondaire et 4 sont titulaires du BAFA (Brevet d'Aptitude aux Fonctions d'Animateur).
Voici **un échantillon des activités sportives, culturelles, manuelles, scientifiques… que peut proposer l'équipe d'animation** : initiation au tennis, sports collectifs, thèque, initiation aux jonglages, initiation au théâtre, danse country, hip-hop, break dance, land arts, potager, recup'art, scrapbooking, travail du bois, sculpture sur béton, tressage, palets bretons, boules bretonnes, lecture d'histoires, contes, activités autour de l'électricité….

Véronique GRELAUD, adjointe à l'Enfance, et l'équipe d'animateurs

Accueil des nouveaux arrivants

L'accueil des nouveaux arrivants aura lieu **vendredi 28 novembre à 19h à la salle des fêtes.**
Les nouveaux Surzurois sont cordialement invités à la soirée qui permettra au Maire et aux conseillers municipaux de présenter un diaporama de la commune : personnel communal, patrimoine, activité économique, bâtiments, animations. **Un débat pourra librement s'engager entre invités et élus sur les questions liées à la vie communale.** Les nouveaux Surzurois recevront le livret d'accueil de la commune à cette occasion.

Multi-accueil

Les parents fréquentant le multi-accueil ont été conviés **vendredi 10** octobre à participer à une réunion traitant des émotions du jeune enfant. **La réunion animée par le psychologue Michaël BOCHER**, exerçant à Ambon et à Vannes, a permis aux parents d'échanger sur le **sujet et de partager leurs expériences.**

Paiement en ligne au restaurant scolaire

Le **Service en ligne du restaurant scolaire** pour les **inscriptions et annulations** ainsi que pour le **paiement par carte bancaire** (sécurisé) est accessible depuis le 18 septembre dernier sur le site **www.surzur.fr**. Ce dispositif était attendu par les parents. Certains ont très vite apprécié cette solution pratique, mais vous êtes encore peu nombreux à l'avoir testée : **c'est pourquoi nous vous invitons à l'utiliser le plus possible** !

Marché d'hiver

Les commerçants vous donnent rendez-vous tous les jeudis, à partir de 17h, **place de la Gare**. Venez nombreux !

Sécurité routière

Le 31 octobre 2014, la commune, le Crédit Agricole, Intermarché, la sécurité routière (DDTM), le réseau Agir (Préfecture) et Renault co-organisent une journée « sécurité routière » qui se déroulera de 9h30 à 17h30 sur le parking d'Intermarché. **Différents ateliers** seront proposés avec entre autres, « le test-choc », les lunettes de simulation d'alcoolémie, le simulateur de conduite automobile… Des animations pour les enfants et une tombola seront organisées. Venez nombreux !

Cérémonie du 11 novembre

La cérémonie commémorative de l'**armistice** de la première guerre mondiale et des soldats morts pour la France se déroulera **mardi 11 novembre. Rassemblement** place de la Poste **à 10h45**, **messe à 11h**, cérémonie au monument aux morts suivie d'un **dépôt de gerbe à 11h45**. À l'issue de cette commémoration, un pot de l'amitié sera offert en mairie. À l'occasion de la cérémonie, une partie du centre-bourg sera **fermée à la circulation des véhicules de 11h30 à 12h15**, afin d'assurer la sécurité des participants et des spectateurs.

Police municipale

Attention aux frelons asiatiques

Presque 400 nids de frelons asiatiques ont été recensés dans le département en 2014, soit près de 80 fois plus par rapport à 2011 ! **Chaque nid non-détruit peut en générer 4 à 5 autres supplémentaires en un an**.
Destructeur d'abeilles, il faut donc agir avec précision, d'autant qu'il peut provoquer des piqures mortelles :

Savoir identifier le frelon asiatique

Plus petit et sombre que le frelon commun, il est pourvu d'une **bande orangée sur son abdomen**.

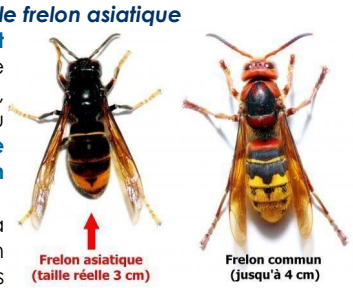

Le nid, installé à la cime d'un arbre ou sous un abri aéré est **de taille importante** (*40 à 80 cm de diamètre*) et possède une entrée unique.

Adopter une réaction appropriée

Il faut **contacter la F.D.G.D.O.N.** (*Fédération Départementale de Groupement de Défense contre les Organismes Nuisibles*) de Vannes au **02 97 63 09 09** qui vous orientera vers des professionnels agréés afin de procéder à sa destruction. Les pièges sélectifs qu'elle propose sont très efficaces. Les pompiers interviennent uniquement sur le domaine public.

Culture

« Les Brasseurs de mots » : vendredi 14 novembre 2014 - 20h30

L'association des Brasseurs de mots présente : « **Échos de 14-18** », un florilège de textes sur 14-18, la guerre et la vie pendant ces quatre années de conflit. Évoquer toutes les nuances, du plus dramatique au plus émouvant, pour restituer l'ambiance de cette période… **Rendez-vous à la médiathèque !**

Médiathèque : exposition

Dans le cadre du centenaire de la Première guerre mondiale, la médiathèque présente du 4 au 29 novembre une exposition « **Les Surzurois et la guerre 1914-1918** ». Grâce aux recherches dans les archives municipales et militaires, ainsi qu'aux documents prêtés par les Surzurois, **cette exposition rend hommage aux 117 Surzurois morts pour la France pendant ce conflit ainsi qu'aux 34 prisonniers de guerre et aux très nombreux blessés.** Elle retrace également la vie à Surzur pendant ces quatre années. Il sera possible pour les Surzurois qui le désirent d'avoir une fiche détaillée sur le ou les morts de leur famille durant ces combats. **L'inauguration de l'exposition** aura lieu à la médiathèque **vendredi 7 novembre à 18h.**

Téléthon

Pour le téléthon la troupe théâtrale « Art-ty-Show » organise **4 soirées apéro-théâtre dinatoires** à la salle des fêtes de SURZUR, **les 3, 4, 5 et 6 décembre, sur réservation uniquement**. Comme dans un grand restaurant (où il se passe toujours quelque chose), et tout en grignotant, venez passer une soirée de rires. Venez voir et écouter des sketches, pour une bonne action puisque l'intégralité des recettes sera reversée au téléthon.

Tarif : 10 € : adultes et 5 € : enfants (jusqu'à 10 ans)

Contacts : Michelle SIMON - 02 97 42 11 95. michedomsim@orange.fr
Yannick DANILO 02 97 42 08 27. yannick.danilo@neuf.fr

Inauguration du portail numérique de la médiathèque

La médiathèque est dotée d'un portail numérique qui a été inauguré **vendredi 17 octobre** en présence d'élus, de lecteurs et de bénévoles. Après un discours d'ouverture de Madame le Maire, Pascale DANIEL, directrice, a présenté le portail et invité les lecteurs à essayer cet outil sur les postes de l'espace multimédia. Un pot de l'amitié a clôturé l'inauguration.

Nouvelle activité

Frédéric TARDU, artisan peintre

Fort d'une expérience de 30 ans, dont 10 à son compte, **Frédéric TARDU** est artisan peintre. Il travaille dans un rayon d'une trentaine de kilomètres. Polyvalent, il possède des compétences en tous types de travaux et peut aussi intervenir pour de la rénovation, du bricolage, des petits travaux de plomberie et de menuiserie.
Contact : atelierftb@laposte.net
Tél : 06 63 57 94 78 / 09 84 54 49 11.
3, allée des Églantines 56450 Surzur

État civil

Naissances : toutes nos félicitations !

6 septembre : Loïc PÉDRON - 3 impasse des Goëlands
13 septembre : Paco LE GAILLARD - Roz
13 septembre : Gabin BRIER - 9 hameau Motten Graëtal
19 septembre : Alexis COQUELIN - 12 résidence Parc Lann
20 septembre : Basile BOISSIER - 16 passage de l'île Tascon
28 septembre : Eléna VOLNY - 1 ter rue de l'île d'Arz
7 octobre : Lilou GARIN KECK - 4 rue des Cormorans

Mariage : tous nos vœux de bonheur !

27 septembre : Patrice CHEMIN et Véronique JOUAN - 10 Voie Romaine

Associations

Amicale laïque

En cette rentrée, l'amicale laïque « Les enfants d'abord » de l'école Victor Hugo reprend ses activités avec, cette année, un fonctionnement différent. Soulignons d'abord la motivation de beaucoup de nouveaux parents bénévoles (merci à eux de s'être manifestés). Certains membres du bureau souhaitant laisser leur place, un nouveau bureau de 7 bénévoles a été élu, sous forme de présidence collégiale. Des référents sont désormais nommés pour chaque manifestation (soirée à thème, vide-grenier, carnaval, fête de l'école, goûters, crêpes…), ainsi que pour la communication, les relations avec l'école et la mairie. Nous espérons que cette nouvelle organisation va permettre de proposer de belles animations afin de subventionner un maximum de projets scolaires. Toutefois même si l'organisation change, n'oublions pas les efforts et l'efficacité du bureau précédent ; l'ensemble des bénévoles remercie chaleureusement Frédéric MADEC, ancien président, qui s'est impliqué avec motivation et conviction durant 7 ans pour l'évolution de l'amicale.

Maison communale de Lann Floren

Les associations « Étoile sportive », « Un pied d'vant l'autre » et le « Club Bel Automne » **se partagent la salle baptisée « Maison communale de Lann FLoren »** qui peut accueillir entre 20 et 50 personnes. Cette salle peut être mise à disposition d'autres associations.
Contact : Mairie tél 02 97 42 12 52.

« Collectif Zone de Loisirs de Surzur » (CZLS)

Lors du bulletin N°3 (juillet), une erreur s'est glissée concernant l'adresse courriel du « **Collectif Zone de Loisirs de Surzur** ». Il faut lire czls56@gmail.com

Sport

Calendrier sportif : novembre 2014

Tennis

« Senior Hommes »
30 novembre 2014 : Surzur Tennis Club 1 / Plescop Meucon ES Tennis 3
« Senior Dames »
23 novembre 2014 : Equipe 1 SURZUR Tennis Club 1 * — Equipe 2 Malestroit TC du Pays 1

Volley (tournoi corpo de la région de Vannes)

5 novembre: Surzur 1 contre Theix 1
12 novembre: Surzur 1 contre EPSM
19 novembre: Surzur 3 contre EPSM
26 novembre: Surzur 1 contre St Avé

Football

- samedi 8 : Surzur – Arradon 2 (jeunes U13)
- dimanche 9 : Surzur 2 – Sarzeau 2 (seniors masculins) à 13h
  Surzur 1 – Sarzeau 1 (seniors masculins) à 15h
- samedi 15 : Plateau U8-U9 avec les équipes de Pays de Sarzeau, Saint-Nolff, Séné et Surzur à 10h15
- samedi 22 : Surzur – VOC 4 (jeunes U11)
- samedi 29 : Surzur – Meucon (jeunes U11)
- dimanche 30 : Surzur 2 – Trinité-Surzur 2 (seniors masculins) à 13h
  Surzur 1 – Trinité-Surzur (seniors masculins) à 15h

Vannes agglo Golfe du Morbihan

Révision du Schéma de Cohérence Territoriale (SCOT)

Dans le cadre de la révision de son Schéma de Cohérence Territoriale, Vannes agglo souhaite associer la population aux différentes étapes d'élaboration de ce projet. **Afin de présenter le pré-diagnostic du territoire**, Vannes agglo propose une exposition dans ses locaux du 22 octobre au 15 novembre 2014. **Une version « catalogue » de cette exposition est visible en mairie de Surzur jusqu'au 14 novembre 2014.**
Un **Forum Citoyen** consacré au SCOT est également organisé **au siège de Vannes agglo, samedi 15 novembre 2014**. Retrouvez toutes les infos sur www.vannesagglo.fr

BREIZH LAND PARC

Un groupe de travail composé d'élus de Vannes Agglo a travaillé sur le dossier « **Breizh land parc** » le 10 octobre 2014. Une présentation aux associations de riverains et de défense de l'environnement, par le porteur du projet, a été réalisée les 16 et 17 octobre. **Une réunion publique aura lieu le 4 novembre à 20h à la salle des fêtes en présence du porteur de projet et de ses cabinets conseils**.

Expression libre

Ensemble pour les Surzurois

Comme l'ont fait Monsieur le Préfet,
Monsieur le Député et d'autres, nous ne pouvons que nous féliciter de la réalisation du nouveau restaurant scolaire.

Nous sommes, comme beaucoup de Surzurois, parents et nous nous réjouissons que nos enfants puissent profiter d'un tel équipement. Commune en développement, comme l'a souligné Monsieur le Préfet au cours de son discours inaugural, Surzur n'a pas d'autre choix que l'endettement pour aménager les infrastructures nécessaires à son évolution. Nous remercions les élus (anciens et nouveaux) et les personnels municipaux qui ont œuvré pour faire aboutir ce beau projet jusqu'à son terme.
Il ne doit pas y avoir de parti pris lorsqu'il s'agit de l'intérêt commun, nous y serons attentifs.

S. AURAIN, A . PERIN, P. CAILLEAU, G. LACROIX, J.P LE BIHAN, E. MAHE

Dates à retenir :

Octobre

Mardi 28 Octobre :
Conseil municipal - 20h - mairie
Don du sang - de 15h à 19h - salle des fêtes

Vendredi 31 Octobre :
Sécurité routière - parking d'Intermarché - 9h30/17h30

Novembre

Mardi 4 novembre :
Réunion publique d'information sur le projet du parc d'attraction - 20h - salle des fêtes.

Vendredi 7 novembre :
Inauguration de l'exposition « Les Surzurois et la guerre 1914 -1918 » - 18h médiathèque

Mardi 11 novembre :
Cérémonie commémorative de l'armistice de la guerre 14 - 18.

Vendredi 14 novembre :
Soirée des « Brasseurs de mots » - 20h30 Médiathèque

Samedi 15 novembre :
Forum citoyen siège de Vannes Agglo 10h30-12h30/13h30-15h30

Vendredi 21 novembre :
Assemblée générale et repas « Un pied d'vant l'autre » - 19h salle des fêtes

Vendredi 28 novembre :
Accueil des nouveaux arrivants - 19h salle des fêtes

Décembre

Samedi 13 décembre :
Repas du club « Bel automne » - 12h30 salle des fêtes

Mardi 16 décembre :
Noël des écoles

Samedi 20 décembre :
Bal des débutants (Country corner) 20h30 - Salle des fêtes . Gratuit

N° utile

Maison des adolescents (addictions)
Vannes - Tél : 02 97 01 33 21